

## **BAB IV**

### **HASIL PENELITIAN DAN PEMBAHASAN**

#### **4.1. Gambaran umum lokasi penelitian**

##### **4.1.1. Gambaran Desa**

Desa Sinanggul merupakan salah satu desa di sebelah utara Kota Jepara yang berada di Kecamatan Mlonggo. Berdasarkan letak orbitase jarak tempuh Desa Sinanggul ke Ibu Kota Kecamatan adalah 1 Km, jarak tempuh ke Ibu Kota Kabupaten 8 Km dan jarak tempuh ke Ibu Kota Provinsi 85 Km. Sedangkan secara geografis Desa Sinanggul memiliki batas wilayah sebagai berikut:

- a. Sebelah Selatan berbatasan dengan Desa Suwawal di Kecamatan Mlonggo
- b. Sebelah Utara berbatasan dengan Desa Jambu di Kecamatan Mlonggo
- c. Sebelah Timur berbatasan dengan Desa Slagi di Kecamatan Pakis Aji
- d. Sebelah Barat berbatasan dengan Laut Jawa di Kecamatan Mlonggo

Desa Sinanggul termasuk dalam kategori daratan rendah dengan luas wilayah kurang lebih 554,159 Ha dimana luas lahan yang ada dikelompokkan untuk beberapa pemukiman, fasilitas umum, kegiatan ekonomi, pertanian dan lain-lain. Secara administratif Desa Sinanggul terbagi menjadi 4 dukuh yaitu Krajan, Dampit, Sidang dan Sekacer dengan 45 RT dan 8 RW dengan mayoritas penduduknya adalah pemeluk

agama islam. Menurut data administrasi pemerintah desa tahun 2018 jumlah penduduk yang tercatat berjumlah 13.979 jiwa, terdiri dari 51,1% laki-laki dan 48,9% perempuan yang dapat dilihat pada tabel berikut :

**Tabel 4.1**  
**Jumlah Penduduk Desa Sinanggul**

<b>KELOMPOK UMUR</b>	<b>LAKI-LAKI</b>	<b>PEREMPUAN</b>	<b>JUMLAH</b>
1	2	3	5
0 – 4	990	954	1.944
5 – 9	697	673	1.370
10 – 14	689	656	1.345
15 – 19	705	665	1.370
20 – 24	723	677	1.400
24 – 29	736	704	1.440
30 – 39	708	659	1.367
40 – 49	658	652	1.310
50 – 59	636	637	1.273
60+	602	558	1.160
<b>JUMLAH</b>	<b>7.144</b>	<b>6.835</b>	<b>13.979</b>

sumber: (bpdsinanggul.or.id, 2019)

Dilihat dari kondisi perekonomian Desa Sinanggul ditopang oleh beberapa mata pencaharian warga seperti: petani, karyawan swasta, wiraswasta, pedagang, peternak dan lain-lain. Mata Pencaharian yang paling banyak adalah tukang kayu/ukir dengan jumlah 2239 orang, hal ini terjadi karena sebagian penduduk Desa Sinanggul merupakan pengusaha meubel dan juga kebanyakan masyarakat bekerja di perusahaan meubel yang ada di Kota Jepara.

Guna meningkatkan efektivitas dan efisiensi masyarakat setempat dan menjadikan desa untuk berkembang menjadi lebih baik Desa Sinanggul telah mengadakan pembangunan desa, pemberdayaan masyarakat, kelembangaan desa, lingkungan desa yang meliputi pembangunan sarana publik dibidang pendidikan, pemukiman, kesehatan, dan lainnya. Sarana kesehatan yang terdapat di Desa Sinanggul adalah berupa 1 Puskesmas dan 5 unit posyandu. Sedangkan untuk sarana pendidikan terdapat 21 sarana pendidikan formal, diantaranya 8 Taman Kanak-kanak/ sederajat, 8 Sekolah Dasar/ sederajat, 3 Sekolah Menengah Pertama/ sederajat dan 2 Sekolah Menengah Atas/ sederajat.

#### **4.1.2. Visi dan Misi**

Berdasarkan pada kondisi ekonomi, geografis dan potensi-potensi yang dimiliki Desa Sinanggul serta guna meningkatkan dan / atau mempertahankan kinerja pembangunan dan perkembangan perubahan lingkungan maka sesuai dengan yang tercantum dalam Rencana Pembangunan Jangka Menengah Desa (RPJMDes) Sinanggul tahun 2017 s/d 2022 visi dan misinya berbasis pada isu-isu strategis dan lingkungan strategis.

##### **a. Visi**

**“Terwujudnya Desa Sinanggul sebagai desa yang religious, aman, maju, demokratis dan sejahtera dengan bertumpu pada budaya lokal, melalui peningkatan kualitas sumber daya yang**

**terlayani oleh pemerintahan yang bersih”**. Dalam rangka mencapai visi yang dicita-citakan dengan ditetapkannya visi Desa Sinanggul diharapkan dapat memicu seluruh komponen masyarakat Desa Sinanggul untuk terus membangun desa dan juga menjadikan Desa Sinanggul yang religius, aman, maju, demokratis dan sejahtera.

b. Misi

Selanjutnya, agar terciptanya kesinambungan arah pembangunan yang diinginkan maka visi tersebut dijabarkan dalam misi sebagai berikut :

1. Terciptanya masyarakat yang bertaqwa kepada Tuhan Yang Maha Esa, bermoral, berbudaya serta mempunyai rasa toleransi antar dan intern umat beragama.
2. Terwujudnya masyarakat yang rukun, damai dalam melaksanakan hak dan kewajibannya.
3. Membangun sektor ekonomi kerakyatan dengan mengoptimalkan dan memanfaatkan sumber daya yang ada.
4. Menciptakan iklim yang kondusif bagi berkembangnya demokratisasi dalam kehidupan bermasyarakat.
5. Peningkatan sumber daya manusia melalui pemerataan pelayanan, pendidikan, kesehatan dan kesejahteraan masyarakat.

6. Peningkatan sumber daya aparat desa melalui profesionalisme, jujur, adil untuk menciptakan pemerintah desa yang bersih.

Dalam rangka memperhatikan pencapaian visi dan misi Desa Sinanggul yang ada, maka strategi pembangunan Desa Sinanggul sebagai berikut:

1. Strategi penguatan masyarakat dan pengembangan sumber daya manusia.
2. Strategi pertumbuhan ekonomi yang berbasis pada ekonomi lokal dan kelestarian lingkungan.
3. Strategi optimalisasi aparatur.

#### **4.1.3. Struktur Pemerintahan Desa**

Disusunnya pemerintah desa dimaksudkan untuk mengatur dan melaksanakan kepentingan masyarakat, meningkatkan kesejahteraan masyarakat, mengelola wilayah tertentu serta melaksanakan tugas dan fungsi desa. Adapun susunan organisasi pemerintah Desa Sinanggul adalah sebagai berikut.

**Gambar 4.1**  
**Struktur Pemerintahan Desa Sinanggul**

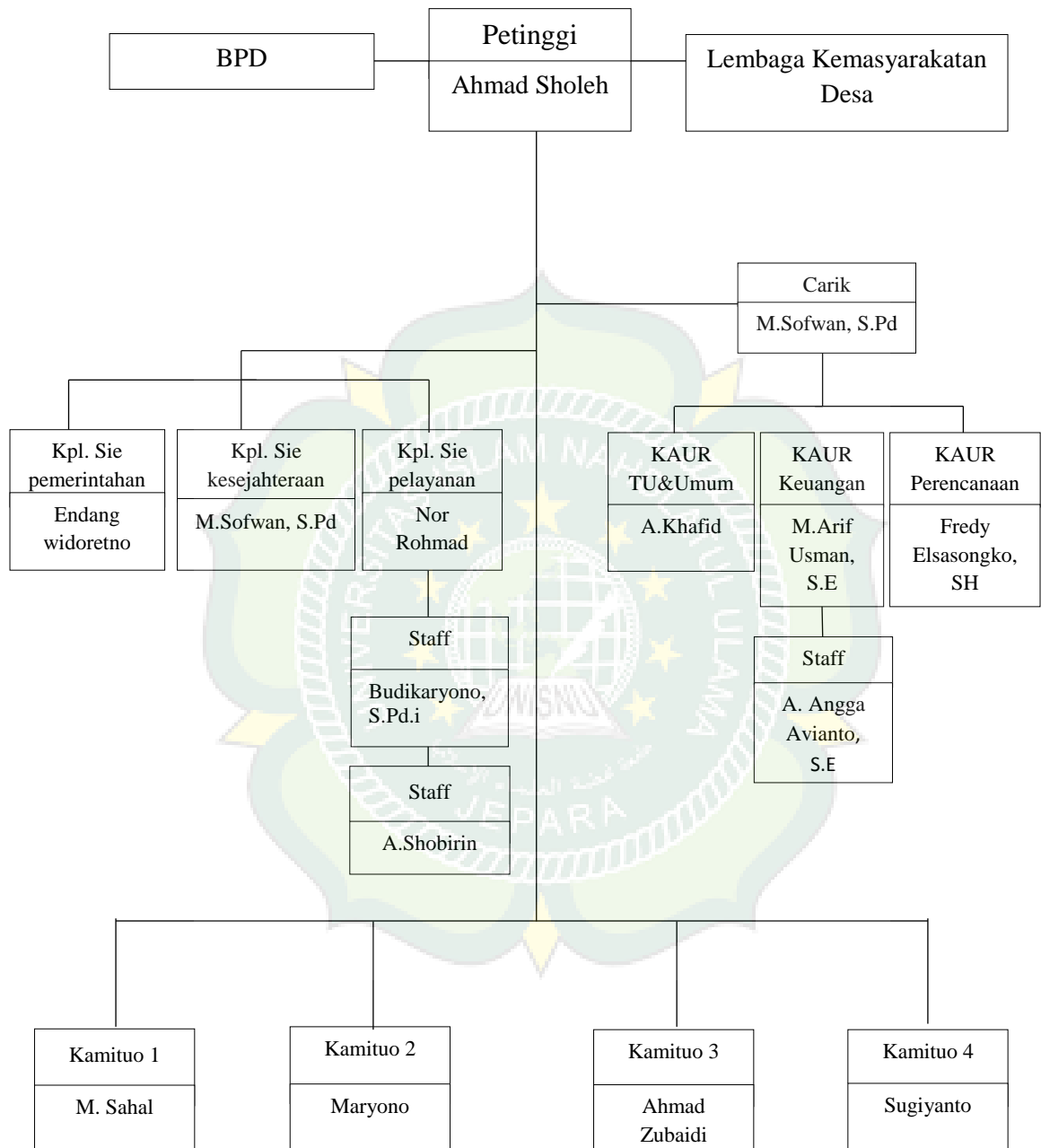

## 4.2. Deskripsi Responden

Dalam penelitian ini wawancara secara terstruktur dilakukan kepada beberapa responden yang mempunyai wewenang terkait Anggaran Pendapatan Belanja Desa (APBDes) di Desa Sinanggul diantaranya Kepala Desa, Sekretaris Desa dan Kepala Urusan Keuangan.

### 1. Kepala Desa (Petinggi)

Nama : Ahmad Sholeh

Tempat, tanggal lahir : Jepara, 24 Agustus 1968

Alamat : Desa Sinanggul Rt 30 Rw 06

### 2. Sekretaris Desa (Carik)

Nama : Mat Sofwan, S.Pd

Tempat, tanggal lahir : Jepara, 04 September 1970

Alamat : Desa Sinanggul Rt 06 Rw 01

### 3. Kepala Urusan Keuangan

Nama : M. Arif Usman, S.E

Tempat, tanggal lahir : Jepara, 21 September 1988

Alamat : Desa Sinanggul Rt 35 Rw 07

## 4.3. Analisis Data

Pengukuran penggunaan dana desa diukur dari pembagian antara jumlah dana desa dengan jumlah kegiatan yang digunakan dikali 100%. Hasil dari pengukuran ini dapat diketahui persentase dari prioritas penggunaan dana desa yang digunakan setiap tahunnya. Berikut data Dana Desa yang diperoleh Desa Sinanggul tahun 2017-2019 diambil dari data

keuangan Anggaran Pendapatan dan Belanja Desa (APBDesa) di Desa Sinanggul Kecamatan Mlonggo Kabupaten Jepara tahun 2017-2019.

**Tabel 4.2**  
**Anggaran Pendapatan dan Belanja Desa Sinanggul**

Tahun	Anggaran
2017	Rp 975.057.000
2018	Rp 1.322.125.000
2019	Rp 1.699.687.000

#### 4.3.1 Analisis prioritas Dana Desa Tahun 2017

Pada tahun 2017 Desa Sinanggul menerima Dana Desa yang diperoleh dari Anggaran Pendapatan dan Belanja Desa (APBDes) Desa Sinanggul Kecamatan Mlonggo Kabupaten Jepara sebesar Rp 975.057.000, Dana Desa tersebut di gunakan untuk membiayai bidang pembangunan dan pemberdayaan masyarakat.

Berikut data kegiatan pada bidang pelaksanaan pembangunan desa yang diambil dari Anggaran Pendapatan Belanja Desa (APBDes) Desa Sinanggul Kecamatan Mlonggo Kabupaten Jepara pada tahun 2017.

**Tabel 4.3**

#### **Penggunaan Dana Desa Bidang Pelaksanaan Pembangunan Tahun 2017**

NO	NAMA KEGIATAN	ANGGARAN
1	Kegiatan Rabat Beton Jalan RT 01 RW 01	Rp 16.767.000



2	Kegiatan Rabat Beton Jalan RT 02 RW 01	Rp 19.440.000
3	Kegiatan Rabat Beton Jalan RT 11 RW 02	Rp 17.107.200
4	Kegiatan Rabat Beton Jalan RT 18 RW 03	Rp 25.077.600
5	Kegiatan Rabat Beton Jalan RT 28 RW 05	Rp 19.440.000
6	Kegiatan Rabat Beton Jalan RT 29 RW 06	Rp 34.875.300
7	Kegiatan Rabat Beton Jalan RT 30 RW 06	Rp 18.468.000
8	Kegiatan Rabat Beton Jalan RT 32 RW 06	Rp 29.743.200
9	Kegiatan Rabat Beton Jalan RT 38 RW 07	Rp 14.580.000
10	Pengaspalan Jalan RT 19 RW 03	Rp 71.691.700
11	Pengaspalan Jalan RT 26 RW 05	Rp 76.622.000
12	Pengaspalan Jalan RT 21 RW 04	Rp 58.650.000
13	Pembangunan Senderan Jalan RT 27 RW 05	Rp 29.460.000
14	Pembangunan Gorong-gorong RT 05 RW 01	Rp33.387.000
15	Pembangunan Gorong-gorong RT 14 dan RT 15 RW 03	Rp 15.387.000
16	Kegiatan Rabat Beton dan Gorong-gorong RT 31 RW 06	Rp 26.120.000
17	Pembangunan Gedung Poliklinik Kesehatan Desa (lanjutan)	Rp 200.000.000
18	Pengadaan Sumur Bor dan PIPANISASI RT 44 RW 08	Rp 30.000.000
19	Kegiatan Pemeliharaan Jalan RT 07 s/d RW 09	Rp 20.000.000
20	Rehab Gedung TK Sinanggul 2	Rp 20.000.000
21	Kegiatan Pemeliharaan Sarana dan Prasarana Pendidikan MI Sinanggul 3	Rp 15.000.000
22	Pembangunan Senderan Jalan RT 04 & RT 07	Rp 20.000.000
23	Kegiatan Pemeliharaan Sarana dan Prasarana Pendidikan MA An Nawawiyah	Rp 10.000.000

	Sinanggul	
24	Pembangunan Rumah Tidak Layak Huni RT 45 RW 08	Rp 7.000.000
	JUMLAH	Rp 828.816.000

Sumber: APBDes Desa Sinanggul Kecamatan Mlonggo Kabupaten Jepara tahun 2017

Berikut data kegiatan pada bidang pemberdayaan masyarakat yang diambil dari Anggaran Pendapatan Belanja Desa (APBDes) Desa Sinanggul Kecamatan Mlonggo Kabupaten Jepara pada tahun 2017.

**Tabel 4.4**

**Penggunaan Dana Desa Bidang Pemberdayaan Masyarakat Tahun 2017**

NO	NAMA KEGIATAN	ANGGARAN
1	Kegiatan Posyandu Balita ( 9 Posyandu)	Rp 11.610.000
2	Kegiatan Posyandu Lansia ( 4 Pos)	Rp 4.000.000
3	Kegiatan Posyandu BUMIL	Rp 2.550.000
4	Kegiatan Pemberdayaan Masyarakat (LINMAS)	Rp 6.500.000
5	Promosi Potensi Desa dan Prosesi Pelestarian Budaya Desa/Sedekah Bumi	Rp 15.000.000
6	Kegiatan Pokja Posyandu Desa	Rp 3.000.000
7	Kegiatan Pembibitan dan Penanaman Sayuran dan Buah	Rp 6.181.000
8	Kegiatan Sistem Informasi Desa	Rp 8.500.000
9	Pendidikan, Pelatihan dan Penyuluhan Bagi Kepala Desa, Perangkat Desa dan BPD	Rp 15.000.000
10	Kegiatan Olah Raga	Rp 7.500.000

11	Kegiatan PAUD	Rp 2.400.000
12	Kegiatan TK	Rp 3.000.000
13	Kegiatan TPQ	Rp 7.200.000
14	Kegiatan Diniyah	Rp 2.800.000
15	Musyawaharah Desa	Rp 45.000.000
16	Kegiatan RW	Rp 6.000.000
	<b>JUMLAH</b>	Rp 146.241.000

Sumber: APBDes Desa Sinanggul Kecamatan Mlonggo Kabupaten Jepara tahun 2017

Dari data kegiatan-kegiatan diatas maka dapat dihitung nilai persentase penggunaan Dana Desa pada Tahun 2017 yaitu:

Perhitungan nilai kegiatan pembangunan desa:

$$\frac{\text{Rp } 828.816.000}{\text{Rp } 975.057.000} \times 100\% = 85\%$$

Perhitungan nilai kegiatan pemberdayaan masyarakat:

$$\frac{\text{Rp } 146.241.000}{\text{Rp } 975.057.000} \times 100\% = 14,99\%$$

Hasil perhitungan Dana Desa yang digunakan pada tahun 2017 dalam bidang pelaksanaan pembangunan Desa Sinanggul sebesar Rp 828.816.000 atau 85% dan bidang pemberdayaan masyarakat sebesar Rp 146.241.000 atau 14,99% dari total dana desa.

### 4.3.2 Analisis prioritas Dana Desa Tahun 2018

Pada tahun 2018 Desa Sinanggul menerima Dana Desa yang diperoleh dari Anggaran Pendapatan dan Belanja Desa (APBDes) Desa Sinanggul Kecamatan Mlonggo Kabupaten Jepara sebesar Rp 1.322.125.000, Dana Desa tersebut digunakan untuk membiayai bidang pembangunan dan pemberdayaan masyarakat.

Berikut data kegiatan pada bidang pelaksanaan pembangunan desa yang diambil dari Anggaran Pendapatan Belanja Desa (APBDes) Desa Sinanggul Kecamatan Mlonggo Kabupaten Jepara pada tahun 2018.

**Tabel 4.5**

#### **Penggunaan Dana Desa Bidang Pelaksanaan Pembangunan Tahun 2018**

NO	NAMA KEGIATAN	ANGGARAN
1	Kegiatan Rabat Beton dan Gorong-gorong Jalan RT 04 RW 01	Rp 46.725.000
2	Kegiatan Rabat Beton Jalan RT 07 RW 02	Rp 21.926.000
3	Kegiatan Rabat Beton Jalan RT 08 RW 02	Rp 9.765.500
4	Kegiatan Rabat Beton Jalan RT 09 RW 02	Rp 30.554.500
5	Kegiatan Rabat Beton Jalan RT 12 RW 02	Rp 36.505.000
6	Pengaspalan Jalan RT 13 RW 02	Rp 19.725.000
7	Pembangunan Senderan Jalan RT 14 RW 03	Rp 23.227.000
8	Kegiatan Rabat Beton Jalan RT 16 RW 03	Rp 18.865.500
9	Kegiatan Rabat Beton dan Gorong-gorong Jalan RT 17 RW 03	Rp 18.755.500

10	Kegiatan Gorong-gorong Jalan Perbatasan RT 17 dengan RT 18 RW 03	Rp 10.147.000
11	Kegiatan Rabat Beton Jalan RT 20 RW 04	Rp 32.004.500
12	Kegiatan Rabat Beton Jalan RT 23 RW 04	Rp 6.652.000
13	Pengaspalan Jalan RT 25 RW 05	Rp 51.078.000
14	Pengaspalan Jalan RT 30 RW 06	Rp 33.643.000
15	Pengaspalan Jalan RT 13, 35, 36 dan 38	Rp 117.595.500
16	Kegiatan Rabat Beton Jalan RT 38 RW 07	Rp 14.444.500
17	Kegiatan Rabat Beton Jalan RT 39 RW 08	Rp 13.582.000
18	Pengaspalan Jalan RT 40 RW 08	Rp 117.661.000
19	Kegiatan Rabat Beton dan Gorong-gorong Jalan RT 41 RW 08	Rp 30.312.000
20	Pembangunan Senderan Jalan, Pengaman Jembatan dan Rabat Beton RT 42 RW 08	Rp 35.050.000
21	Kegiatan Rabat Beton Jalan RT 43 RW 08	Rp 31.536.500
22	Pengaspalan Jalan RT 45 RW 08	Rp 50.828.500
23	Kegiatan Rabat Beton Jalan Perbatasan Desa	Rp 15.541.000
24	Pembangunan Senderan Jalan Sawah Bengkok dan Tempat Duduk Gubuk Gapoktan RT 42 RW 08	Rp 90.497.000
25	Pembangunan Rumah Tidak Layak Huni	Rp 50.000.000
	<b>JUMLAH</b>	<b>Rp 926.648.500</b>

Sumber: APBDes Desa Sinanggul Kecamatan Mlonggo Kabupaten Jepara tahun 2018

Berikut data kegiatan pada bidang pemberdayaan masyarakat yang diambil dari Anggaran Pendapatan Belanja Desa (APBDes) Desa Sinanggul Kecamatan Mlonggo Kabupaten Jepara pada tahun 2018.

**Tabel 4.6****Penggunaan Dana Desa Bidang Pemberdayaan Masyarakat Tahun 2018**

NO	NAMA KEGIATAN	ANGGARAN
1	Kegiatan Pokja Posyandu Desa	Rp 3.000.000
2	Kegiatan Posyandu Balita ( 9 Posyandu)	Rp 14.355.000
3	Kegiatan Posyandu Lansia (4 pos)	Rp 5.200.000
4	Kegiatan Posyandu BUMIL	Rp 3.175.000
5	Kegiatan Pemberdayaan Masyarakat (LINMAS)	Rp 8.000.000
6	Kegiatan Karang Taruna	Rp 5.000.000
7	Kegiatan Promosi Potensi Desa dan Pelestarian Budaya Desa/Sedekah Bumi	Rp 15.000.000
8	Kegiatan Forum Kesehatan Desa & Musyawarah Masyarakat Desa	Rp 2.500.000
9	Penerangan Lingkungan Pemukiman, Lampu Jalan Desa	Rp 15.164.000
10	Kegiatan Lembaga Ketahanan Masyarakat Desa	Rp 1.750.000
11	Kegiatan Olah Raga	Rp 15.566.000
12	Kegiatan Bantuan Insentif Guru PAUD	Rp 4.500.000
13	Kegiatan Taman Belajar Keagamaan TK	Rp 8.750.000
14	Kegiatan Taman Belajar Keagamaan TPQ	Rp 22.000.000
15	Kegiatan Taman Belajar Keagamaan Diniyah	Rp 17.000.000
16	Musyawarah Desa Tk. RT	Rp 40.500.000
17	Musyawarah Desa Tk. RW	Rp 5.600.000
18	Kegiatan Kampung KB	Rp 20.000.000
19	Pelestarian Lingkungan	Rp 10.000.000

20	Kegiatan Team Pendataan Kemiskinan	Rp 5000.000
21	Kegiatan Jaminan Kesehatan Nasional	Rp 5000.000
22	Kegiatan Team Rasta	Rp 5000.000
23	Pelatihan Tenaga Sistem Informasi Desa	Rp 3.000.000
24	Jambanisasi/ODF	Rp 144.900.000
25	Pemindahan Tower HT dan Service Repeter HT	Rp 5000.000
26	Kegiatan Kader SKD Desa	Rp 500.000
27	Kegiatan SID Desa	Rp 3.185.000
28	Kegiatan Verifikasi Data KIS	Rp 1575.000
29	Pengadaan Media Informasi Desa	Rp 5.283.500
	<b>JUMLAH</b>	Rp 395.503.500

Sumber: APBDes Desa Sinanggul Kecamatan Mlonggo Kabupaten Jepara tahun 2018

Dari data kegiatan-kegiatan diatas maka dapat dihitung nilai persentase penggunaan Dana Desa pada Tahun 2018 yaitu:

Perhitungan nilai kegiatan pembangunan desa:

$$\frac{\text{Rp } 926.648.500}{\text{Rp } 1.322.125.000} \times 100\% = 70,08\%$$

Perhitungan nilai kegiatan pemberdayaan masyarakat:

$$\frac{\text{Rp } 395.503.500}{\text{Rp } 1.322.125.000} \times 100\% = 29,91\%$$

Hasil perhitungan Dana Desa yang digunakan pada tahun 2018 dalam bidang pelaksanaan pembangunan Desa Sinanggul sebesar Rp 926.648.500 atau 70,08% yang dibulatkan menjadi 70% dan bidang

pemberdayaan masyarakat sebesar Rp 395.503.500 atau 29,91% yang dibulatkan menjadi 30% dari total dana desa.

### 4.3.3 Analisis prioritas Dana Desa Tahun 2019

Pada tahun 2018 Desa Sinanggul menerima Dana Desa yang diperoleh dari Anggaran Pendapatan dan Belanja Desa (APBDes) Desa Sinanggul Kecamatan Mlonggo Kabupaten Jepara sebesar Rp 1.699.687.000, Dana Desa tersebut digunakan untuk membiayai bidang pembangunan dan pemberdayaan masyarakat.

Berikut ini adalah data kegiatan pada bidang pelaksanaan pembangunan desa yang diambil dari Anggaran Pendapatan Belanja Desa (APBDes) Desa Sinanggul Kecamatan Mlonggo Kabupaten Jepara pada tahun 2019.

**Tabel 4.7**

#### **Penggunaan Dana Desa Bidang Pelaksanaan Pembangunan Tahun 2019**

NO	NAMA KEGIATAN	ANGGARAN
1	Dukungan Kegiatan Bagi Siswa Miskin/ Berprestasi	Rp 5.293.600
2	Pemeliharaan Sarana Prasarana Taman Belajar	Rp 20.000.000
3	Penyelenggaraan Posyandu (Makanan Tambahan, Kelas Ibu Hamil, Kelas Lansia dan Insentif Kader)	Rp 26.219.000
4	Penyuluhan dan Pelatihan Bidang Kesehatan (Untuk Masyarakat, Tenaga dan Kader Kesehatan)	Rp 3.000.000



5	Pemeliharaan Sarana Prasarana Posyandu/ Polines/PKD	Rp 3.212.000
6	Pengadaan/Pembangunan/Pengembangan/ Pemeliharaan Sarana dan Prasarana Kesehatan/Air Bersih/Sanitasi	Rp 120.000.000
7	Pembangunan Pengaspalan Jalan Desa	Rp 607.686.500
8	Pembangunan/Rehabilitasi/Peningkatan/ Pengerasan Jalan Usaha Tani	Rp 111.834.000
9	Pembangunan Senderan Jalan	Rp 296.745.000
10	Pembangunan/Rehabilitasi/Peningkatan Pemakaman Milik Desa/Situs Bersejarah/ Petilasan (Makam Mbah Basyir)	Rp 20.000.000
11	Rehab Rumah Tidak Layak Huni	Rp 120.000.000
12	Pembangunan/Rehabilitasi/Peningkatan Sumber Air Bersih Milik Desa	Rp 50.000.000
13	Pembangunan/Rehabilitasi/Peningkatan Fasilitas Pengelolaan Sampah	Rp 40.000.000
14	Penyelenggaraan Informasi Publik Desa	Rp 39.852.000
15	Pembuatan dan Pengelolaan Jaringan/Instalasi Komunikasi dan Informasi Lokal Desa	Rp 12.215.000
	JUMLAH	Rp 1.476.057.100

Berikut ini adalah data kegiatan pada bidang pemberdayaan masyarakat yang diambil dari Anggaran Pendapatan Belanja Desa (APBDes) Desa Sinanggul Kecamatan Mlonggo Kabupaten Jepara pada tahun 2019.

Tabel 4.8

## Penggunaan Dana Desa Bidang Pemberdayaan Masyarakat Tahun 2019

NO	NAMA KEGIATAN	ANGGARAN
1	Penguatan Ketahanan Pangan Tingkat Desa (Lumbung Desa dll)	Rp 4.500.500
2	Lain-lain Kegiatan Sub Bidang Pertanian dan Peternakan	Rp 67.500.000
3	Pemberdayaan Masyarakat Desa untuk Memperkuat Tata Kelola Desa	Rp 47.600.000
4	Penyusunan Arah Pengembangan Desa/ Penyusunan Rancangan Program/ Kegiatan Pembangunan Desa yang Berkelanjutan	Rp 15.401.000
5	Lain-lain Kegiatan Sub Bidang Peningkatan Kapasitas Aparatur Desa	Rp 4.000.000
6	Bantuan Insentif untuk Kader Kesehatan Masyarakat/ Guru Pendidikan Anak Usia Dini/ Guru Taman Belajar Keagamaan	Rp 27.250.000
7	Penyelenggaraan Pelatihan Kerja/Penyelenggaraan Kursus Seni Budaya/Bantuan Pemberdayaan Bidang Olah Raga <ul style="list-style-type: none"> <li>a. Kegiatan Sarpras Olah Raga Sepak Bola</li> <li>b. Kegiatan Sarpras Olahraga Bola Volly</li> </ul>	Rp 5.000.000 Rp 10.220.000
8	Bantuan Sosial Tuna Wisma, Keluarga Miskin, Penyandang Cacat, Kelahiran dan Kematian	Rp 1.858.400
9	Bantuan Sosial PMI	Rp 300.000
10	Kegiatan Kampung KB	Rp 10.000.000
11	Penyertaan Pemodal BUMDes	Rp 30.000.000
	JUMLAH	Rp 223.629.900

Sumber: APBDes Desa Sinanggul Kecamatan Mlonggo Kabupaten Jepara tahun 2019

Dari data kegiatan-kegiatan diatas maka dapat dihitung nilai persentase penggunaan Dana Desa pada Tahun 2019 yaitu:

Perhitungan nilai kegiatan pembangunan desa:

$$\frac{\text{Rp } 1.476.057.100}{\text{Rp } 1.699.687.000} \times 100\% = 86,84 \%$$

Perhitungan nilai kegiatan pemberdayaan masyarakat:

$$\frac{\text{Rp } 223.629.900}{\text{Rp } 1.699.687.000} \times 100\% = 13,15\%$$

Hasil perhitungan Dana Desa yang digunakan pada tahun 2019 dalam bidang pelaksanaan pembangunan Desa Sinanggul sebesar Rp 1.476.057.000 atau 86,84% yang dibulatkan menjadi 87% dan bidang pemberdayaan masyarakat sebesar Rp 193.629.900 atau 13,15% yang dibulatkan menjadi 13% dari total dana desa.

#### **4.4. Pembahasan**

##### **4.4.1 Penerapan Prioritas Penggunaan Dana Desa berdasarkan Permendesa PDTT**

Setiap tahun Pemerintah Pusat mengeluarkan Peraturan Menteri yang berbeda-beda dan bersifat sementara dimaksudkan agar dana desa dapat dipergunakan secara tepat sasaran dan lebih terarah melalui pembangunan dan pemberdayaan masyarakat. Manfaat ditetapkannya prioritas penggunaan dana desa diharapkan

dapat memberi acuan bagi pemerintah dan penyelenggara kewenangan dalam menyusun dan mengevaluasi pelaksanaan penggunaan dana desa. Hal itu juga diperkuat dari pernyataan salah satu informan Pemerintah Desa Sinanggul.

*“[...] tidak ada kendala yang dihadapi dalam penggunaan anggaran karena dari dan desa di sektor atau bidang-bidang yang ada keiatannya sudah di prioritaskan untuk apa saja itu sudah semua, sudah bias di backup sama dana desa”*. (Kaur keuangan)

Dalam melaksanakan program prioritas penggunaan dana desa, Pemerintah Desa Sinanggul dipimpin oleh Kepala Desa sebagai penanggung jawab dalam pengelolaan, Carik sebagai koordinator perencanaan sampai pelaporan dan Kaur sebagai penatausahaan. Penggunaan dana desa berpedoman dengan Permendesa PDTT dan musrenbangdes yang dilaksanakan setiap tahunnya. Pernyataan tersebut diperkuat oleh hasil wawancara kepada Carik Desa Sinanggul.

*“Kita melaksanakan dari APBDes ini berdasarkan usulan-usulan masyarakat yang terutama dari RT dan RW atau tokoh-tokoh masyarakat dan sebagainya, yang mana diadakan musrenbangdes. Jadi usulan-usulan itu diputuskan lalu keputusan itulah yang dilaksanakan. Pelaksanaan APBDes itu juga di perdeskan antara BPD dan pemerintah desa. Setelah kita adakan*

*suatu keputusan dan di acc dari pihak kecamatan baru kita mulai melaksanakan pembangunan”*

Berikut ini pedoman prioritas penggunaan dana desa tahun 2017,2018 dan 2019:

**Tabel 4.9**  
**Pedoman Prioritas Penggunaan Dana Desa**

Tahun	Pedoman
2017	Permendesa PDTT Nomor 22 Tahun 2016
2018	Permendesa PDTT Nomor 19 Tahun 2017
2019	Permendesa PDTT Nomor 16 Tahun 2018

Sumber: Data Diolah

#### **4.4.2 Prioritas Dana Desa tahun 2017**

Berdasarkan data dari APBDes tahun 2017 Desa Sinanggul Kecamatan Mlonggo Kabupaten Jepara telah mendapatkan Dana Desa sebesar Rp 975.057.000. Dana Desa tersebut digunakan untuk membiayai kegiatan yang di prioritaskan dalam bidang pembangunan desa dan pemberdayaan masyarakat Desa Sinanggul.

Untuk mengetahui kegiatan-kegiatan yang dianggarkan Pemerintah Desa Sinanggul tahun 2017 pada bidang pelaksanaan pembangunan dan pemberdayaan masyarakat berdasarkan Permendesa PDTT no. 22 tahun 2016 dapat dilihat dari tabel berikut:

**Tabel 4.10**  
**Pembahasan Prioritas Dana Desa pada Bidang Pelaksanaan Pembangunan**  
**Tahun 2017**

<b>No</b>	<b>Kegiatan</b>	<b>Kegiatan Berdasarkan Permendesa PDTT No 22 Tahun 2016</b>	<b>Keterangan</b>
1	Rabat Beton Jalan RT 01 RW 01	Pembangunan, pengembangan dan pemeliharaan sarana prasarana pemenuhan kebutuhan transportasi	Sesuai prioritas
2	Rabat Beton Jalan RT 02 RW 01	Pembangunan, pengembangan dan pemeliharaan sarana prasarana pemenuhan kebutuhan transportasi	Sesuai prioritas
3	Rabat Beton Jalan RT 11 RW 02	Pembangunan, pengembangan dan pemeliharaan sarana prasarana pemenuhan kebutuhan transportasi	Sesuai prioritas
4	Rabat Beton Jalan RT 18 RW 03	Pembangunan, pengembangan dan pemeliharaan sarana prasarana pemenuhan kebutuhan transportasi	Sesuai prioritas
5	Rabat Beton Jalan RT 28 RW 05	Pembangunan, pengembangan dan pemeliharaan sarana prasarana pemenuhan kebutuhan transportasi	Sesuai prioritas
6	Rabat Beton Jalan RT 29 RW 06	Pembangunan, pengembangan dan pemeliharaan sarana prasarana pemenuhan kebutuhan transportasi	Sesuai prioritas
7	Rabat Beton Jalan RT 30 RW 06	Pembangunan, pengembangan dan pemeliharaan sarana prasarana pemenuhan kebutuhan transportasi	Sesuai prioritas
8	Rabat Beton Jalan RT 32 RW 06	Pembangunan, pengembangan dan pemeliharaan sarana prasarana pemenuhan kebutuhan	Sesuai prioritas

		transportasi	
9	Rabat Beton Jalan RT 38 RW 07	Pembangunan, pengembangan dan pemeliharaan sarana prasarana pemenuhan kebutuhan transportasi	Sesuai prioritas
10	Pengaspalan Jalan RT 19 RW 03	Pembangunan, pengembangan dan pemeliharaan sarana prasarana pemenuhan kebutuhan transportasi	Sesuai prioritas
11	Pengaspalan Jalan RT 26 RW 05	Pembangunan, pengembangan dan pemeliharaan sarana prasarana pemenuhan kebutuhan transportasi	Sesuai prioritas
12	Pengaspalan Jalan RT 21 RW 04	Pembangunan, pengembangan dan pemeliharaan sarana prasarana pemenuhan kebutuhan transportasi	Sesuai prioritas
13	Pembangunan Senderan Jalan RT 27 RW 05	Pembangunan, pengembangan dan pemeliharaan sarana prasarana pemenuhan kebutuhan transportasi	Sesuai prioritas
14	Pembangunan Gorong-gorong RT 05 dan RW 01	Pembangunan, pengembangan dan pemeliharaan sarana prasarana pemenuhan kebutuhan transportasi	Sesuai prioritas
15	Pembangunan Gorong-gorong RT 14 dan RT 15 RW 03	Pembangunan, pengembangan dan pemeliharaan sarana prasarana pemenuhan kebutuhan transportasi	Sesuai prioritas
16	Rabat Beton dan Gorong-gorong RT 31 RW 06	Pembangunan, pengembangan dan pemeliharaan sarana prasarana pemenuhan kebutuhan transportasi	Sesuai prioritas
17	Pembangunan Gedung PKD (lanjutan)	Pembangunan, sarana prasarana pelayanan pemenuhan kebutuhan kesehatan	Sesuai prioritas

18	Pengadaan Sumur Bor dan PIPANISASI RT 44 RW 08	Pembangunan, pengembangan dan pemeliharaan sarana prasarana fisik untuk kehidupan	Sesuai prioritas
19	Pemeliharaan Jalan RT 07 s/d RW 09	Pembangunan, pengembangan dan pemeliharaan sarana prasarana pemenuhan kebutuhan transportasi	Sesuai prioritas
20	Rehab Gedung TK Sinanggul 2	Pembangunan, pengembangan, dan pemeliharaan sarana prasarana pemenuhan kebutuhan pendidikan	Sesuai prioritas
21	Pemeliharaan Sarana dan Prasarana Pendidikan MI Sinanggul 3	Pembangunan, pengembangan, dan pemeliharaan sarana prasarana pemenuhan kebutuhan pendidikan	Sesuai prioritas
22	Pembangunan Senderan Jalan RT 04 & RT 07	Pembangunan, pengembangan dan pemeliharaan sarana prasarana pemenuhan kebutuhan transportasi	Sesuai prioritas
23	Pemeliharaan Sarana dan Prasarana Pendidikan MA An Nawawiyah Sinanggul	Pemeliharaan sarana prasarana pemenuhan kebutuhan pendidikan	Sesuai prioritas
24	Pembangunan Rumah Tidak Layak Huni RT 45 RW 08	Pembangunan, pengembangan dan pemeliharaan sarana prasarana lingkungan pemukiman	Sesuai prioritas



**Tabel 4.11**  
**Pembahasan Prioritas Dana Desa pada Bidang Pemberdayaan Masyarakat**  
**Tahun 2017**

No	Kegiatan	Kegiatan Berdasarkan Permendesa PDTT No 22 Tahun 2016	Keterangan
1	Kegiatan Posyandu Balita ( 9 Posyandu)	Pengelolaan kegiatan pelayanan sosial dasar di bidang kesehatan	Sesuai prioritas
2	Kegiatan Posyandu Lansia ( 4 Pos)	Pengelolaan kegiatan pelayanan sosial dasar di bidang kesehatan	Sesuai prioritas
3	Kegiatan Posyandu BUMIL	Pengelolaan kegiatan pelayanan sosial dasar di bidang kesehatan	Sesuai prioritas
4	Kegiatan Pemberdayaan Masyarakat (LINMAS)	Pengembangan ketahanan masyarakat desa.	Sesuai prioritas
5	Promosi Potensi Desa dan Prosesi Pelestarian Budaya Desa/Sedekah Bumi	Bidang kegiatan pemberdayaan masyarakat desa lainnya yang sesuai dengan analisa kebutuhan desa	Sesuai prioritas
6	Kegiatan Pokja Posyandu Desa	Pengelolaan kegiatan pelayanan sosial dasar di bidang kesehatan	Sesuai prioritas
7	Kegiatan Pembibitan dan Penanaman Sayuran dan Buah	Dukungan pengelolaan usaha ekonomi produktif	Sesuai prioritas
8	Kegiatan SID Desa	Pengelolaan dan pengembangan sistem informasi desa	Sesuai prioritas
9	Pendidikan, Pelatihan dan Penyuluhan Bagi Kepala Desa,	Pengembangan kapasitas di desa meliputi: pendidikan, pembelajaran, pelatihan, penyuluhan dan bimbingan	Sesuai prioritas

	Perangkat Desa dan BPD	teknis, dengan materi tentang pembangunan dan pemberdayaan masyarakat desa.	
10	Kegiatan Olah Raga	Dukungan pengelolaan kegiatan pelayanan sosial dasar di bidang pendidikan dan kebudayaan	Sesuai prioritas
11	Kegiatan PAUD	Pengelolaan kegiatan pelayanan di bidang pendidikan	Sesuai prioritas
12	Kegiatan TK	Pengelolaan kegiatan pelayanan di bidang pendidikan	Sesuai prioritas
13	Kegiatan TPQ	Pengelolaan kegiatan pelayanan di bidang pendidikan	Sesuai prioritas
14	Kegiatan Diniyah	Pengelolaan kegiatan pelayanan di bidang pendidikan	Sesuai prioritas
15	Musyawaharah Desa	Pengembangan kapasitas di desa untuk memperkuat tata kelola desa	Sesuai prioritas
16	Kegiatan RW	Pengembangan kapasitas di desa untuk memperkuat tata kelola desa	Sesuai prioritas

Sumber: Data diolah

Berdasarkan tabel diatas dapat dilihat bahwa penggunaan Dana Desa di Desa Sinanggul tahun 2017 telah sesuai dengan Permendesa PDTT Nomor 22 tahun 2016 dimana disebutkan dalam bab III pasal 4 dana desa tahun 2017 diprioritaskan dalam rangka membiayai pembangunan desa dan pemberdayaan masyarakat. Program kegiatan tersebut sesuai dengan pernyataan yang disampaikan informan Pemerintah Desa Sinanggul sebagai berikut:

*“Kegiatan yang kita fokuskan di Desa Sinanggul lebih ke pembangunan secara fisik seperti perbaikan jalan, rabat beton, sensit, senderan jalan lalu drainase dan kegiatan lainnya yaitu pemberdayaan”.*

(Hasil wawancara dengan Petinggi Desa Sinanggul, pada 12 Februari 2020).

Dana Desa di Desa Sinanggul tahun 2017 pada bidang pelaksanaan pembangunan yang digunakan sebesar Rp 828.816.000 dengan nilai rasio 61,3%. Dana tersebut diperuntukkan untuk pembangunan, pengembangan dan pemeliharaan sarana prasarana fisik untuk kehidupan seperti pengaspalan jalan, pembangunan gorong-gorong, rabat beton dan pengadaan sumur bor. Selain membangun infrastruktur desa, Dana Desa tersebut juga digunakan untuk sarana prasarana pendidikan dan kesehatan seperti pemeliharaan gedung sekolah dan pembangunan gedung poliklinik kesehatan desa. Sedangkan untuk bidang pemberdayaan masyarakat, dana desa yang digunakan sebesar Rp 223.629.900 dengan ratio 14,99 %. Dana Desa tersebut diperuntukkan untuk kegiatan pengelolaan di bidang kesehatan, pendidikan, pelestarian lingkungan hidup, pengembangan sistem informasi desa dan kegiatan pemberdayaan lainnya.

#### **4.4.3 Prioritas Dana Desa Tahun 2018**

Berdasarkan data dari APBDes tahun 2018 Desa Sinanggul Kecamatan Mlonggo Kabupaten Jepara telah mendapatkan Dana Desa sebesar Rp 1.322.125.000. Pada tahun ini Dana Desa mengalami

peningkatan dari tahun sebelumnya yang digunakan untuk membiayai kegiatan yang di prioritaskan di Desa Sinanggul yaitu bidang pembangunan desa dan pemberdayaan masyarakat.

Untuk mengetahui kegiatan-kegiatan yang dianggarkan Pemerintah Desa Sinanggul tahun 2018 pada bidang pelaksanaan pembangunan dan pemberdayaan masyarakat berdasarkan Permendesa PDTT no. 19 tahun 2017 dapat dilihat dari tabel berikut:

**Tabel 4. 12**  
**Pembahasan Prioritas Dana Desa pada Bidang Pelaksanaan Pembangunan Tahun 2018**

<b>No</b>	<b>Kegiatan</b>	<b>Kegiatan Berdasarkan Permendesa PDTT No 19 Tahun 2017</b>	<b>Keterangan</b>
1	Rabat Beton dan Gorong-gorong Jalan RT 04 RW 01	Pengadaan, pembangunan, pengembangan dan pemeliharaan sarana prasarana dasar untuk pemenuhan kebutuhan lingkungan pemukiman, transportasi	Sesuai prioritas
2	Rabat Beton Jalan RT 07 RW 02	Pengadaan, pembangunan, pengembangan dan pemeliharaan sarana prasarana dasar untuk pemenuhan kebutuhan lingkungan pemukiman, transportasi	Sesuai prioritas
3	Rabat Beton Jalan RT 08 RW 02	Pengadaan, pembangunan, pengembangan dan pemeliharaan sarana prasarana dasar untuk pemenuhan kebutuhan lingkungan	Sesuai prioritas

		pemukiman, transportasi	
4	Rabat Beton Jalan RT 09 RW 02	Pengadaan, pembangunan, pengembangan dan pemeliharaan sarana prasarana dasar untuk pemenuhan kebutuhan lingkungan pemukiman, transportasi	Sesuai prioritas
5	Rabat Beton Jalan RT 12 RW 02	Pengadaan, pembangunan, pengembangan dan pemeliharaan sarana prasarana dasar untuk pemenuhan kebutuhan lingkungan pemukiman, transportasi	Sesuai prioritas
6	Pengaspalan Jalan RT 13 RW 02	Pengadaan, pembangunan, pengembangan dan pemeliharaan sarana prasarana dasar untuk pemenuhan kebutuhan lingkungan pemukiman, transportasi	Sesuai prioritas
7	Pembangunan Senderan Jalan RT 14 RW 03	Pengadaan, pembangunan, pengembangan dan pemeliharaan sarana prasarana dasar untuk pemenuhan kebutuhan lingkungan pemukiman, transportasi	Sesuai prioritas
8	Rabat Beton Jalan RT 16 RW 03	Pengadaan, pembangunan, pengembangan dan pemeliharaan sarana prasarana dasar untuk pemenuhan kebutuhan lingkungan pemukiman, transportasi	Sesuai prioritas
9	Rabat Beton dan Gorong-gorong Jalan RT 17 RW 03	Pengadaan, pembangunan, pengembangan dan pemeliharaan sarana prasarana dasar untuk pemenuhan kebutuhan lingkungan	Sesuai prioritas

		pemukiman, transportasi	
10	Pembuatan Gorong-gorong Jalan Perbatasan RT 17 dengan RT 18 RW 03	Pengadaan, pembangunan, pengembangan dan pemeliharaan sarana prasarana dasar untuk pemenuhan kebutuhan lingkungan pemukiman, transportasi	Sesuai prioritas
11	Rabat Beton Jalan RT 20 RW 04	Pengadaan, pembangunan, pengembangan dan pemeliharaan sarana prasarana dasar untuk pemenuhan kebutuhan lingkungan pemukiman, transportasi	Sesuai prioritas
12	Rabat Beton Jalan RT 23 RW 04	Pengadaan, pembangunan, pengembangan dan pemeliharaan sarana prasarana dasar untuk pemenuhan kebutuhan lingkungan pemukiman, transportasi	Sesuai prioritas
13	Pengaspalan Jalan RT 25 RW 05	Pengadaan, pembangunan, pengembangan dan pemeliharaan sarana prasarana dasar untuk pemenuhan kebutuhan lingkungan pemukiman, transportasi	Sesuai prioritas
14	Pengaspalan Jalan RT 30 RW 06	Pengadaan, pembangunan, pengembangan dan pemeliharaan sarana prasarana dasar untuk pemenuhan kebutuhan lingkungan pemukiman, transportasi	Sesuai prioritas
15	Pengaspalan Jalan RT 13, 35, 36 dan 38	Pengadaan, pembangunan, pengembangan dan pemeliharaan sarana prasarana dasar untuk pemenuhan kebutuhan lingkungan	Sesuai prioritas

		pemukiman, transportasi	
16	Rabat Beton Jalan RT 38 RW 07	Pengadaan, pembangunan, pengembangan dan pemeliharaan sarana prasarana dasar untuk pemenuhan kebutuhan lingkungan pemukiman, transportasi	Sesuai prioritas
17	Rabat Beton Jalan RT 39 RW 08	Pengadaan, pembangunan, pengembangan dan pemeliharaan sarana prasarana dasar untuk pemenuhan kebutuhan lingkungan pemukiman, transportasi	Sesuai prioritas
18	Pengaspalan Jalan RT 40 RW 08	Pengadaan, pembangunan, pengembangan dan pemeliharaan sarana prasarana dasar untuk pemenuhan kebutuhan lingkungan pemukiman, transportasi	Sesuai prioritas
19	Rabat Beton dan Gorong-gorong Jalan RT 41 RW 08	Pengadaan, pembangunan, pengembangan dan pemeliharaan sarana prasarana dasar untuk pemenuhan kebutuhan lingkungan pemukiman, transportasi	Sesuai prioritas
20	Pembangunan Senderan Jalan, Pengaman Jembatan dan Rabat Beton RT 42 RW 08	Pengadaan, pembangunan, pengembangan dan pemeliharaan sarana prasarana dasar untuk pemenuhan kebutuhan lingkungan pemukiman, transportasi	Sesuai prioritas
21	Rabat Beton Jalan RT 43 RW 08	Pengadaan, pembangunan, pengembangan dan pemeliharaan sarana prasarana dasar untuk pemenuhan kebutuhan lingkungan	Sesuai prioritas

		pemukiman, transportasi	
22	Pengaspalan Jalan RT 45 RW 08	Pengadaan, pembangunan, pengembangan dan pemeliharaan sarana prasarana dasar untuk pemenuhan kebutuhan lingkungan pemukiman, transportasi	Sesuai prioritas
23	Rabat Beton Jalan Perbatasan Desa	Pengadaan, pembangunan, pengembangan dan pemeliharaan sarana prasarana dasar untuk pemenuhan kebutuhan lingkungan pemukiman, transportasi	Sesuai prioritas
24	Pembangunan Senderan Jalan Sawah Bengkok dan Tempat Duduk Gubuk Gapoktan RT 42 RW 08	Pengadaan, pembangunan, pengembangan dan pemeliharaan sarana prasarana dasar untuk pemenuhan kebutuhan lingkungan pemukiman, transportasi	Sesuai prioritas
25	Pembangunan Rumah Tidak Layak Huni	Pengadaan, pembangunan, pengembangan dan pemeliharaan sarana prasarana dasar untuk pemenuhan kebutuhan lingkungan pemukiman	Sesuai prioritas

**Tabel 4.13**  
**Pembahasan Prioritas Dana Desa pada Bidang Pemberdayaan Masyarakat Tahun 2018**

No	Kegiatan	Kegiatan Berdasarkan Permendesa PDTT No 19 Tahun 2017	Keterangan
	Pokja Posyandu	Dukungan pengelolaan kegiatan pelayanan sosial	Sesuai prioritas



1	Desa	dasar di bidang kesehatan	
2	Posyandu Balita ( 9 Posyandu)	Dukungan pengelolaan kegiatan pelayanan sosial dasar di bidang kesehatan	Sesuai prioritas
3	Posyandu Lansia (4 pos)	Dukungan pengelolaan kegiatan pelayanan sosial dasar di bidang kesehatan	Sesuai prioritas
4	Posyandu BUMIL	Dukungan pengelolaan kegiatan pelayanan sosial dasar di bidang kesehatan	Sesuai prioritas
5	Pemberdayaan Masyarakat (LINMAS)	Pengembangan ketahanan masyarakat desa	Sesuai prioritas
6	Karang Taruna	Pengembangan kapasitas di desa meliputi pendidikan, pembelajaran, pelatihan, penyuluhan dan pemberdayaan masyarakat desa	Sesuai prioritas
7	Promosi Potensi Desa dan Pelestarian Budaya Desa/Sedekah Bumi	Pengelolaan kegiatan bidang pendidikan dan kebudayaan lainnya yang sesuai dengan kewenangan desa	Sesuai prioritas
8	Forum Kesehatan Desa & Musyawarah Masyarakat Desa	Dukungan pengelolaan kegiatan pelayanan sosial dasar di bidang kesehatan	Sesuai prioritas
9	Penerangan Lingkungan Pemukiman, Lampu Jalan Desa	Pengadaan, pembangunan, pengembangan dan pemeliharaan sarana prasarana dasar untuk pemenuhan kebutuhan lingkungan pemukiman,	Sesuai Prioritas

		transportasi	
10	Lembaga Ketahanan Masyarakat Desa	Pengembangan ketahanan masyarakat desa	Sesuai prioritas
11	Kegiatan Olah Raga	Dukungan pengelolaan kegiatan pelayanan sosial dasar di bidang pendidikan dan kebudayaan	Sesuai prioritas
12	Bantuan Insentif Guru PAUD	Dukungan pengelolaan kegiatan pelayanan sosial dasar di bidang pendidikan	Sesuai prioritas
13	Kegiatan Taman Belajar Keagamaan TK	Dukungan pengelolaan kegiatan pelayanan sosial dasar di bidang pendidikan	Sesuai prioritas
14	Kegiatan Taman Belajar Keagamaan TPQ	Dukungan pengelolaan kegiatan pelayanan sosial dasar di bidang pendidikan	Sesuai prioritas
15	Kegiatan Taman Belajar Keagamaan Diniyah	Dukungan pengelolaan kegiatan pelayanan sosial dasar di bidang pendidikan	Sesuai prioritas
16	Musyawah Desa Tk. RT	Pengembangan kapasitas di desa untuk memperkuat tata kelola desa	Sesuai prioritas
17	Musyawah Desa Tk. RW	Pengembangan kapasitas di desa untuk memperkuat tata kelola desa	Sesuai prioritas
18	Kegiatan Kampung KB	Dukungan pengelolaan kegiatan pelayanan sosial dasar di bidang kesehatan	Sesuai prioritas
19	Pelestarian Lingkungan	Dukungan pengelolaan kegiatan pelestarian lingkungan hidup	Sesuai prioritas

20	Kegiatan Team Pendataan Kemiskinan	Bidang kegiatan pemberdayaan masyarakat desa lainnya (perencanaan yang berpihak kepada kepentingan warga miskin)	Sesuai prioritas
21	Kegiatan Jaminan Kesehatan Nasional	Dukungan pengelolaan kegiatan kesehatan	Sesuai prioritas
2	Kegiatan Team Rasta	Bidang kegiatan pemberdayaan masyarakat desa lainnya yang sesuai dengan analisa kebutuhan desa	Sesuai prioritas
23	Pelatihan Tenaga Sintem Informasi Desa	Pengelolaan dan pengembangan sistem informasi desa	Sesuai prioritas
24	Jambanisasi/ODF	Pengadaan, pembangunan, pengembangan dan pemeliharaan sarana prasarana dasar untuk pemenuhan kebutuhan kesehatan	Sesuai Prioritas
25	Pemindahan Tower HT dan Service Repeter HT	Pengelolaan dan pengembangan sistem informasi desa	Sesuai prioritas
26	Kegiatan Kader Seleksi Kompetensi Dasar Desa	Pengembangan kapasitas di desa meliputi pendidikan, pembelajaran, pelatihan, penyuluhan dan pemberdayaan masyarakat desa	Sesuai prioritas
27	Kegiatan Sistem Informasi Desa	Pengelolaan dan pengembangan sistem informasi desa	Sesuai prioritas

28	Kegiatan Verifikasi Data KIS	Dukungan pengelolaan kegiatan pelayanan sosial dasar di bidang kesehatan	Sesuai prioritas
29	Pengadaan Media Informasi Desa	Pengelolaan dan pengembangan sistem informasi desa	Sesuai prioritas

Sumber: Data diolah

Dari tabel diatas dapat dilihat bahwa penggunaan Dana Desa di Desa Sinanggul tahun 2018 penggunaannya telah sesuai dengan Permendesa PD TT Nomor 19 tahun 2017 tentang penerapan prioritas penggunaan Dana Desa tahun 2018.

Berdasarkan Permendesa PD TT Nomor 19 tahun 2017 pada bab III pasal 4 dana desa tahun 2018 diprioritaskan dalam rangka membiayai pembangunan desa, pemberdayaan masyarakat dan juga diutamakan untuk program kegiatan lintas bidang. Berikut merupakan pernyataan yang disampaikan informan Pemerintah Desa Sinanggul:

*“Di dalam APBDes yang dibagi dalam empat ranah yaitu pemerintahan, pembangunan, pembinaan dan pemberdayaan masyarakat harus dicapai semuanya. Yang paling utama yaitu pembangunan, upaya yang kami laksanakan pembangunan yang sangat dibutuhkan dalam masyarakat karena kalau jalannya bagus maka pendidikan, kesehatan dan kegiatan lainnya jadi mudah jangkauannya. Untuk pemberdayaan kami meningkatkan upaya pelestarian lingkungan, system informasi desa dan pendidikan”.*

(Hasil wawancara dengan Sekretaris Desa Sinanggul, pada 12 Februari 2020).

Pada bidang pembangunan dana desa yang digunakan sebesar Rp 926.648.500 dengan nilai ratio 70,08%. Kegiatan yang diprioritaskan masih sama dengan tahun sebelumnya, yaitu Dana Desa di Desa Sinanggul diprioritaskan untuk pembangunan, pengembangan dan pemeliharaan sarana prasarana fisik untuk kehidupan seperti pengaspalan jalan, pembangunan gorong-gorong dan rabat beton. Selain membangun infrastruktur desa, Dana Desa tersebut juga digunakan untuk pembangunan rumah tidak layak huni. Sedangkan untuk bidang pemberdayaan masyarakat, dana desa yang digunakan sebesar Rp 395.503.500 dengan nilai ratio 29,91%. Dana tersebut diperuntukkan untuk kegiatan pengelolaan di bidang kesehatan, pendidikan, pelestarian lingkungan hidup, pengembangan sistem informasi desa dan pengembangan kapasitas di desa meliputi pendidikan, pembelajaran, pelatihan dan penyuluhan.

#### **4.4.4 Prioritas Dana Desa Tahun 2019**

Berdasarkan data dari APBDes tahun 2019 Desa Sinanggul Kecamatan Mlonggo Kabupaten Jepara telah mendapatkan Dana Desa sebesar Rp 1.699.687.000. Dana Desa pada tahun ini juga mengalami peningkatan dari tahun sebelumnya dan masih di prioritaskan untuk membiayai kegiatan di bidang pembangunan desa dan pemberdayaan masyarakat Desa Sinanggul.

Untuk mengetahui kegiatan-kegiatan yang dianggarkan Pemerintah Desa Sinanggul tahun 2019 pada bidang pelaksanaan pembangunan dan pemberdayaan masyarakat berdasarkan Permendesa PDTT no. 16 tahun 2018 dapat dilihat dari tabel berikut:

**Tabel 4.14**  
**Pembahasan Prioritas Dana Desa pada Bidang Pelaksanaan Pembangunan Tahun 2019**

<b>No</b>	<b>Kegiatan</b>	<b>Kegiatan Berdasarkan Permendesa PDTT No 16 Tahun 2018</b>	<b>Keterangan</b>
1	Dukungan Kegiatan Bagi Siswa Miskin/ Berprestasi	Pengadaan, pembangunan, pengembangan dan pemeliharaan sarana prasarana pelayanan sosial dasar untuk pemenuhan kebutuhan pendidikan	Sesuai prioritas
2	Pemeliharaan Sarana Prasarana Taman Belajar	Pengadaan, pembangunan, pengembangan dan pemeliharaan sarana prasarana pelayanan sosial dasar untuk pemenuhan kebutuhan pendidikan	Sesuai prioritas
3	Penyelenggaraan Posyandu (Makanan Tambahan, Kelas Ibu Hamil, Kelas Lansia dan Insentif Kader)	Pengelolaan kegiatan pelayanan kesehatan masyarakat	Sesuai prioritas
4	Penyuluhan dan Pelatihan Bidang Kesehatan	Pengelolaan kegiatan pelayanan kesehatan masyarakat	Sesuai prioritas

	(Untuk Masyarakat, Tenaga dan Kader Kesehatan)		
5	Pemeliharaan Sarana Prasarana Posyandu/ Polines/PKD	Pengadaan, Pembangunan, Pengembangan, Pemeliharaan sarana prasarana pelayanan sosial dasar untuk pemenuhan kebutuhan kesehatan	Sesuai prioritas
6	Pengadaan/Pembangunan/ Pengembangan/ Pemeliharaan Sarana dan Prasarana Kesehatan/Air Bersih/Sanitasi	Pengadaan, Pembangunan, Pengembangan, Pemeliharaan sarana prasarana pelayanan sosial dasar untuk pemenuhan kebutuhan kesehatan	Sesuai prioritas
7	Pembangunan Pengaspalan Jalan Desa	Pengadaan, pembangunan, pengembangan dan pemeliharaan sarana prasarana transportasi	Sesuai prioritas
8	Pembangunan/ Rehabilitasi/ Peningkatan/ Pengerasan Jalan Usaha Tani	Pengadaan, pembangunan, pengembangan dan pemeliharaan sarana prasarana transportasi	Sesuai prioritas
9	Pembangunan Senderan Jalan	Pengadaan, pembangunan, pengembangan dan pemeliharaan sarana prasarana transportasi	Sesuai prioritas
10	Pembangunan/ Rehabilitasi/ Peningkatan Pemakaman	Pengadaan, pembangunan, pengembangan, dan pemeliharaan infastruktur dan sarana prasarana lainnya yang	Sesuai prioritas

	Milik Desa/Situs Bersejarah/ Petilasan (Makam Mbah Basyir)	sesuai dengan kewenangan desa	
11	Rehab Rumah Tidak Layak Huni	Pengadaan, pembangunan, pengembangan dan pemeliharaan sarana prasarana dasar untuk pemenuhan kebutuhan lingkungan pemukiman	Sesuai prioritas
12	Pembangunan/ Rehabilitasi/ Peningkatan Sumber Air Bersih Milik Desa	Pengadaan, Pembangunan, Pengembangan, Pemeliharaan sarana prasarana pelayanan sosial dasar untuk pemenuhan kebutuhan kesehatan tentang air bersih berskala desa	Sesuai prioritas
13	Pembangunan/ Rehabilitasi/ Peningkatan Fasilitas Pengelolaan Sampah	Pengadaan, pembangunan, pengembangan dan pemeliharaan sarana prasarana dasar untuk pemenuhan kebutuhan lingkungan	Sesuai prioritas
14	Penyelenggaraan Informasi Publik Desa	Pengadaan, pembangunan, pengembangan dan pemeliharaan sarana prasarana dasar untuk pemenuhan kebutuhan lingkungan informasi dan komunikasi.	Sesuai prioritas
15	Pembuatan dan Pengelolaan Jaringan/Instalasi Komunikasi dan Informasi Lokal Desa	Pengadaan, pembangunan, pengembangan dan pemeliharaan sarana prasarana dasar untuk pemenuhan kebutuhan lingkungan informasi dan komunikasi.	Sesuai prioritas



**Tabel 4.15**  
**Pembahasan Prioritas Dana Desa pada Bidang Pemberdayaan Masyarakat Tahun 2019**

<b>No</b>	<b>Kegiatan</b>	<b>Kegiatan Berdasarkan Permendesda PDTT No 16 Tahun 2018</b>	<b>Keterangan</b>
1	Penguatan Ketahanan Pangan Tingkat Desa (Lumbung Desa, dll)	Pengadaan, pembangunan, pengembangan, dan pemeliharaan sarana prasarana ekonomi masyarakat desa meliputi usaha pertanian untuk ketahanan pangan	Sesuai Prioritas
2	Lain-lain Kegiatan Sub Bidang Pertanian dan Peternakan	Pengadaan, pembangunan, pengembangan, dan pemeliharaan sarana prasarana ekonomi masyarakat desa meliputi usaha pertanian untuk ketahanan pangan	Sesuai Prioritas
3	Pemberdayaan Masyarakat Desa untuk Memperkuat Tata Kelola Desa	Pengembangan kapasitas masyarakat desa yang dilaksanakan di desa setempat.	Sesuai Prioritas
4	Penyusunan Arah Pengembangan Desa/ Penyusunan Rancangan Program/ Kegiatan Pembangunan Desa yang Berkelanjutan	Peningkatan partisipasi masyarakat dalam proses perencanaan, pelaksanaan dan pengawasan pembangunan desa.	Sesuai Prioritas
5	Lain-lain Kegiatan Sub Bidang	Pengembangan kapasitas masyarakat desa yang	Sesuai Prioritas

	Peningkatan Kapasitas Aparatur Desa	dilaksanakan di desa setempat.	
6	Bantuan Insentif untuk Kader Kesehatan Masyarakat/ Guru Pendidikan Anak Usia Dini/ Guru Taman Belajar Keagamaan	Dukungan pengelolaan kegiatan pelayanan sosial dasar di bidang pendidikan dan kesehatan	Sesuai Prioritas
7	Penyelenggaraan Pelatihan Kerja/ Penyelenggaraan Kursus Seni Budaya/Bantuan Pemberdayaan Bidang Olah Raga a. Kegiatan Sarpras Olah Raga Sepak Bola b. Kegiatan Sarpras Olahraga Bola Volly	Dukungan pengelolaan kegiatan pelayanan sosial dasar di bidang pendidikan dan kebudayaan	Sesuai Prioritas
8	Bantuan Sosial Tuna Wisma, Keluarga Miskin, Penyandang Cacat, Kelahiran dan Kematian	Dukungan pengelolaan kegiatan pelayanan sosial dasar di bidang pemberdayaan warga miskin, pemberdayaan perempuan dan anak, serta pemberdayaan masyarakat marginal dan anggota masyarakat desa penyandang disabilitas.	Sesuai Prioritas
9	Bantuan Sosial PMI	Dukungan pengelolaan kegiatan di bidang kesehatan	Sesuai Prioritas

10	Kegiatan Kampung KB	Dukungan pengelolaan kegiatan di bidang kesehatan	Sesuai Prioritas
11	Penyertaan Permodalan BUMDes	Dukungan permodalan dan pengelolaan usaha ekonomi produktif yang dikelola oleh BUMDesa	Sesuai Prioritas

Sumber: Data diolah

Berdasarkan hasil analisis tabel diatas dapat disimpulkan bahwa penggunaan Dana Desa di Desa Sinanggul tahun 2019 telah sesuai dengan Permendesa PDTT Nomor 16 tahun 2018. Pada bidang pembangunan dana desa yang digunakan sebesar Rp 1.476.057.100 dengan nilai ratio 86,84%. Pada tahun 2019 ini pemerintah Desa Sinanggul sudah mengurangi kegiatan pembangunan kebutuhan transportasi seperti pada tahun-tahun sebelumnya yang sebagian besar kegiatannya hanya berfokus pada rabat beton, pengaspalan jalan dan pembuatan gorong-gorong sedangkan pada tahun ini lebih meningkatkan kegiatan pemenuhan kebutuhan pendidikan, kesehatan, lingkungan pemukiman, pelayanan sosial dan ketahanan pangan.

Sedangkan untuk bidang pemberdayaan masyarakat, dana desa yang digunakan sebesar Rp 223.629.900 dengan nilai ratio 13,15%. Dana tersebut diperuntukkan untuk kegiatan pengembangan kapasitas masyarakat desa, pengelolaan di bidang kesehatan, dukungan permodalan yang dikelola BUMDes dan kegiatan pemberdayaan masyarakat lainnya.

Penjelasan tersebut juga diperkuat oleh hasil wawancara dari Bapak arif Usman selaku Kaur keuangan desa, yaitu sebagai berikut:

*“Capaiannya di Desa Sinanggul ini adalah sektor kesehatan, pendidikan dan penyempurnaan di bidang fisik pembangunan sama pengelolaan BUMDes”.*

Kegiatan dari bidang pembangunan dan pemberayaan masyarakat tersebut telah sesuai dengan Permendesa PDTT Nomor 16 tahun 2018 dimana dalam bab III pasal 4 (3) menyebutkan bahwa semua pembiayaan ditujukan untuk peningkatan kualitas hidup, kesejahteraan, penanggulangan kemiskinan dan peningkatan pelayanan publik di desa. Hal tersebut juga diperkuat dengan pernyataan yang disampaikan beberapa informan Pemerintah Desa Sinanggul sebagai berikut:

*“[...] selain pembangunan ada juga bantuan untuk rumah tidak layak huni ini juga jadi program yang dilaksanakan, karena masih banyak masyarakat di desa ini yang masih menempati tempat dan kehidupan yang kurang layak atau masih kurang terpenuhi”.* (Kaur keuangan)

*“[...] khususnya di bidang pemberdayaan atau pembinaan masyarakat. Kemarin kita usulkan RTLH itu ada 183 rumah dan baru sebagian yang kita bangun sehingga kami mengusulkan untuk RTLH lebih di fokuskan dengan dan yang banyak. Kita fikusnya jadi tidak hanya jalan dan sejenisnya tapi juga untuk masyarakat yang kurang mampu ini perlu*

*kita bantu. Dan bidang pembangunan harus kita ratakan ini”.* (Carik desa)

