

BAB III

GAMBARAN UMUM TENTANG KAJIAN OBJEK

A. Profil Pengasuh

Para pengasuh pesantren ini mayoritas berlatar pendidikan salaf, mulai dari generasi pertama (pendiri) hingga generasi ketiga (sekarang). Sedangkan Pendiri pesantren ini adalah seorang ulama yang ahli dalam bidang tasawuf. Para pengasuh juga aktif dalam kegiatan masyarakat dan menjadi pengurus di berbagai organisasi sosial, misalnya menjadi pengurus Jamiyah Ahlith Thoriqoh Al Mu'tabaroh An Nahdliyah. Keterlibatan masyarakat juga menjadi bagian dari pesantren ini, sehingga dalam berbagai acara yang bersekala nasional maupun lokal pesantren melibatkan masyarakat sekitar, ini semua agar tercipta hubungan yang harmonis antara para santri dan masyarakat sekitar.

Nama Pengasuh : KH. M. Ma'mun Abdulloh ZA

Tempat, Tanggal Lahir : Jepara, 08 April 1960

Alamat : Balekambang Gemiring Lor 02 / 07 Nalumsari
Jepara

Pendidikan Terakhir : Pondok Pesantren

Jumlah Keluarga : **KH. Muhammad Ma'mun Abdulloh ZA**
(Pengasuh)

• **Hj. Ulfatun Najihah** (Istri)

1. H. Muhammad Ali Sibro M. (Putra)
2. Hj. Iffatud Diana (Menantu I)
3. Naili Anisah F. Mama (Putri)
4. Miftahuddin, S.Ag, MM (Menantu II)
5. Ummi C. Z., S.Psi (Putri)
6. Nurdin Lubis, MM (Menantu III)
7. Wahyu Lu'luil M., S.Pd (Putri)
8. H. Muhammad R. M. (Putra)
9. H. Muhammad N. L. (Putra)
10. Muhammad Abdulloh H. (Cucu I)
11. Muhammad H. Lubab (Cucu II)
12. Ziba Hadziqotus S. (Cucu III)

B. Sejarah Pondok Pesantren

Pada tahun 1884 seorang ulama' kharismatik yang bernama KH. Hasbulloh, mendirikan sebuah pondok pesantren yang bertempat di Dusun Balekambang Desa Gemiring Lor 02/07 Kecamatan Mayong. Setelah adanya pemekaran desa, desa itu berada dalam wilayah kecamatan Nalumsari – kabupaten Jepara Propinsi Jawa Tengah. Beliau memberi nama Pondok Pesantren tersebut dengan nama “Roudlotul Mubtadiin” dan nama tersebut tetap dipakai hingga saat ini, pesantren ini adalah pesantren tertua diantara pesantren-pesantren yang ada di kabupaten Jepara. Ketika pondok pesantren ini didirikan, bangsa Indonesia masih dalam masa penjajahan Belanda, sehingga dengan berdirinya ponpes ini menjadi batu sandungan bagi pihak

belanda, karena banyak dari santri ponpes ini yang ikut berjuang membela bangsa dan tanah air dari penjajah belanda. Perjuangan para santri pesantren ini terus berlanjut hingga generasi kedua, ketika pesantren ini dipimpin oleh putra KH. Hasbulloh yang bernama KH. Abdullah Hadziq (wafat 1985).⁷⁹

Proses belajar mengajar pesantren ini pada awalnya memakai sistem *wetonan, sorogan dan bandongan* sampai pada tahun 1985, setelah pesantren ini dipimpin oleh putra KH. Abdullah Hadziq yang bernama KH. M. Ma'mun Abdullah ZA sistem pendidikan yang dipakai pesantren ini mengalami perkembangan yaitu ditambah sistem klasikal, dan sistem ini berjalan hingga sekarang, dengan wujudnya sebagai perkembangan, sehingga pondok pesantren ini pada tahun 2004 membuka Sekolah Menengah Kejuruan (SMK Berasrama) dengan program keahlian Elektronika (Audio Vidio) Tata Busana, Mekanik Otomotif, ICT, dan disusul perkembangan yang lain dengan terwujudnya Madrasah Ibtidaiyyah (2005), Madrasah Tsanawiyah Pesantren Baru (MTs PB) tahun 2007, Madrasah Aliyah (2010).⁸⁰

C. Visi Dan Misi

Visi & Misi Pondok Pesantren Roudlotul Muhtadiin Balekambang Gemiring Lor Nalumsari Jepara adalah sebagai berikut:

⁷⁹ Dokumentasi Yayasan Pondok Pesantren Roudlotul Muhtadiin Balekambang Gemiring Lor Nalumsari Jepara

⁸⁰ *ibid.*

❖ VISI

Tertanamnya Aqidah Ahlussunnah Wal Jama'ah demi terwujudnya santri dan peserta didik yang unggul, intelek dan berakhlaqul karimah.

❖ MISI

1. Menyelenggarakan Pendidikan yang berorientasi pada nilai-nilai Ahlussunnah Wal Jama'ah.
2. Meningkatkan Kualitas Pendidikan yang sesuai dengan tuntutan zaman.
3. Melaksanakan kajian dan penelitian ilmu-ilmu agama, ilmu pengetahuan dan Tehnologi.⁸¹

D. Pengurus Pondok Pesantren

Berikut adalah susunan pengurus Pondok Pesantren Roudlotul Mubtadiin⁸²:

⁸¹ *ibid.*

⁸² *ibid.*

**SUSUNAN PENGURUS PONDOK PESANTREN
ROUDLOTUL MUBTADIIN
BALEKAMBANG GEMIRING LOR NALUMSARI JEPARA**

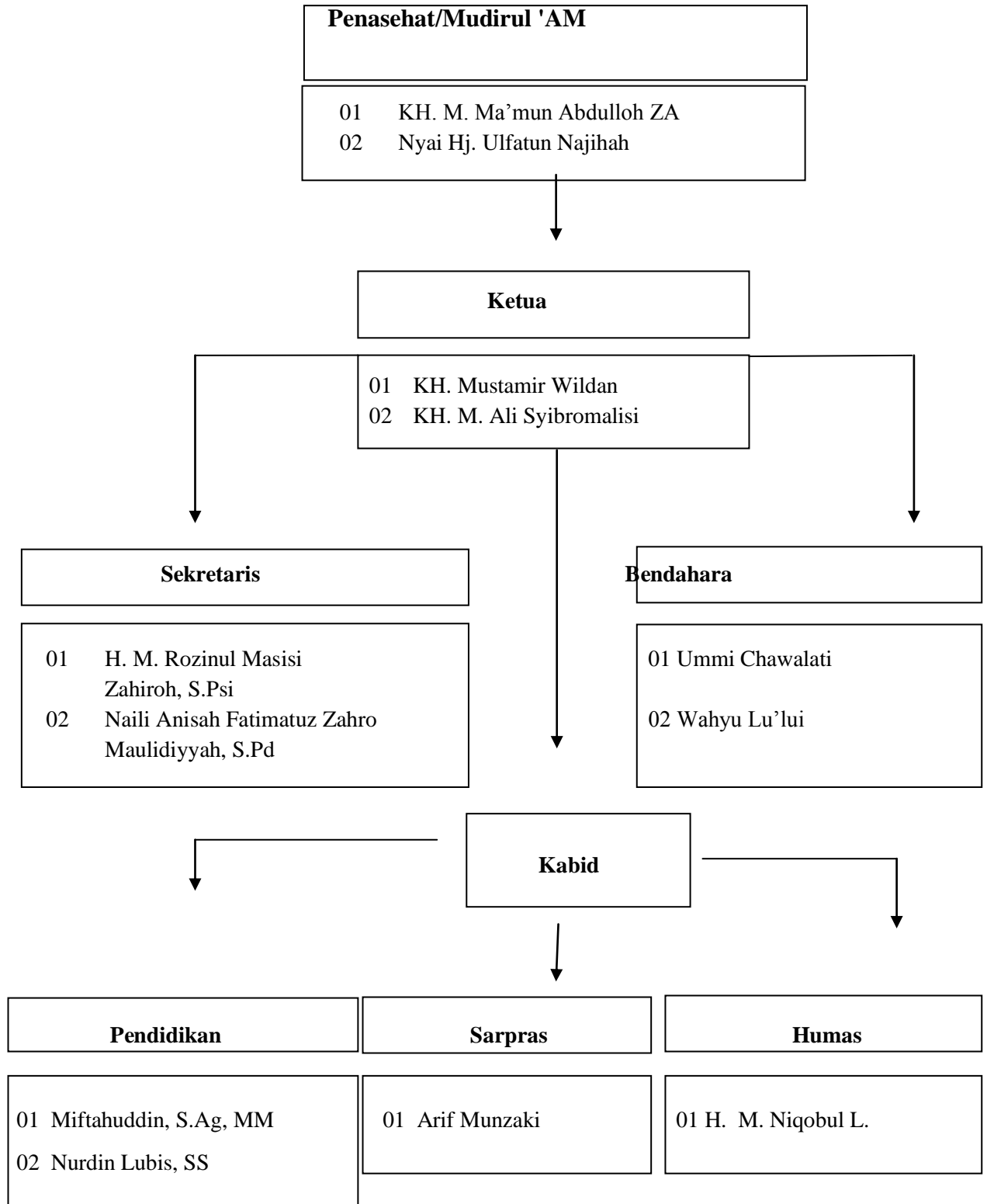

E. Sarana Prasarana Pondok Pesantren

Salah satu faktor pendukung dari sebuah institusi pendidikan adalah adanya sarana prasarana yang memadai. Begitu pula di pesantren ini, juga telah memiliki sarana yang bisa digunakan sebagai tempat berlangsungnya proses belajar mengajar. Dengan perincian⁸³ :

1. Kantor : 10 (sepuluh) ruang dengan kondisi perlu disempurnakan Meliputi :
 - a. Kantor Pusat
 - b. Kantor Madrasah
 - c. Kantor Ponpes Putra
 - d. Kantor Ponpes putri
 - e. Kantor MA
 - f. Kantor SMK
 - g. Kantor MI
 - h. Kantor MTs
 - i. Kantor Klinik Center
 - j. Kantor Kopontren Ta'awun Lil Ummah
2. Ruang belajar : 66 (enam puluh enam) ruangan, Meliputi :
 - a. 12 Ruang Belajar Salaf
 - b. 6 ruang MI
 - c. 18 Ruang Belajar MTs

⁸³ *ibid.*

- d. 6 Ruang MA
 - e. 24 Ruang Belajar SMK
3. Laboratorium : 9 (Sembilan) ruangan, meliputi :
- a. Lab. Komputer SMK,
 - b. Lab. Elektronika SMK,
 - c. Lab. Komputer MTs
 - d. Lab. Sain MTs
 - e. Lab. Comunity Akses Point
 - f. Lab. Busana Butik
 - g. Lab. Otomotif
 - h. Lab. ICT
 - i. Lab. Bahasa
4. Asrama santri : 68 (enam puluh delapan) ruangan dengan kondisi baik 39 ruangan, perlu Penyempurnaan 29 ruangan.
5. Lapangan Olah raga : 3 lapangan bulu tangkis, 2 lap. Basket, Sepak bola, Sepak Takraw dan Tonis.
6. Ruang Ketrampilan : Ruang Ketrampilan Menjahit, Bordir, Elektronika, Otomotif dan Sablon.

F. Data Santri Dan Ustadz/Ustadzah

Santri yang belajar di pesantren ini datang dari latar belakang yang ber beda-beda, jika dilihat dari latar belakang beberapa santri, 50 % Petani, 30 %

buruh, dan 20 % Pengusaha. Jika dilihat dari ekonomi orang tua satri 85 % menengah kebawah dan 15 % menengah ke atas. Sedang jumlah santri saat ini adalah 7.600 (santri putra 5.085 santri putri 2.515) dan Ustadz /Ustadzah dan Tenaga Administrasi.⁸⁴

**G. Jadwal Kegiatan Santri Pondok Pesantren Roudlotul Muhtadiin
Balekambang**

Waktu	kegiatan		
	Salaf putra	Salaf putri	Tahfidz qur'an
04.00	Bangun tidur		
04.00-05.00	Shalat tahajud dan shalat subuh berjamaah		
05.00-06.00	Ngaji al-quran		Tadarus al-quran
06.00-06.45	Sarapan dan ngaji bandongan		sarapan
06.45-07.00	Shalat dhuha		
07.00-12.00	Ngaji al-quran dan ngaji sorogan dan ekstrakurikuler		
12.00-13.00	Shalat dhuhur dan makan siang		
13.00-13.30	Istirahat		Dersan setoran pagi
13.30-14.30	Ngaji bandongan/pengajian		Mengaji al-quran

⁸⁴ *ibid.*

14.30-15.00	Persiapan madrasah	istirahat
15.00-16.00	Shalat ashar dan madrasah	Shalat ashar dan ngaji bandongan
16.00-17.00	Madrasah	Setoran hafalan al-quran
17.00-17.30	Kosakata bahas arab dan bahasa inggris	
17.30-18.00	Persiapan jamaah maghrib	
18.00-19.00	Shalat maghrib dan istighosah	
19.00-20.00	Shalat isya dan ngaji bandongan sama abah ma'mun	
20.00-20.30	Makan malam	
20.30-22.00	Belajar/musyawahah bersama	
22.00-04.00	Istirahat dan tidur	

H. Jadwal Kegiatan *Mujadalah* Santri Pondok Pesantren Roudlotul

Mubtadiin Balekambang

Proses *mujadalah* di pondok pesantren Roudlotul Mubtadiin dilaksanakan Setiap hari Sabtu malam Minggu membahas nahwu, shorof dan masalah fihiyyah.⁸⁵

⁸⁵ *ibid.*